朝鮮日報 朝刊 本紙朝夕刊十二面

社說 日蘇暫定漁業協定의成立

一

日蘇漁業問題는 지난二日 마침내 暫定協定으로써 一段의 解決을 보앗다. 周知하는바와가티 日蘇間의 漁業交涉은 昨年九月上旬 重光大使와 蘇聯外務人民委員과의 會談으로부터 始作되엇다 以來 東鄕大使와 리트비노프外務人民委員의 會談은 凡十數回의 回數로 半個年餘의 時日을 要하엿는데 그동안 文字그대로 難航으스를 續行하야 지난三月十五日 蘇聯에서 安定漁區를 包含한 第一回競賣를 斷行하고 나뒤에 그 除分을 競分할 第二回競賣日字가 四月二日로 公布되자 兩國의空氣는 極度로 險惡하여젓다. 帝國에서는 萬一에 對하야 萬一의 境遇에 自由出漁할것을 聲明하엿고 蘇聯에서는 갑자기 沿海州及極東一帶에 軍備를 强化하야 마치 一觸卽發한 形勢인것가튼 態度를 보여왓다 그러므로 世人은 日蘇戰爭의 勃發은 다만時日問題라고 하기까지에 이르럿섯다. 아직 協定內容은 알수업스나 어떠튼 위선이러도 이와 가튼 難問題의 解決을 보게된것은 彼此間 慶賀할일이며 또한 東鄕大使의 活動結果가 多大할것이다.

二

생각컨대 日蘇漁業問題는 元來 調整의 可能性이 全然 업는것도 아니엇다. 勿論 日蘇關係라고하는것은 地理的關係로보나 政治思想的 背馳라는 點으로보나 얼마든지 相衝될 要素를 가지고잇는것도 事實이다. 그러므로 日蘇間의問題는 大小事를 莫論하고 兩國의地理 政治的相排性을 伏線으로한것은 不可避의 事情이기도 하겟지만 그러나 漁業問題에 關한限에잇서서는 첫째 兩國間에 原則上그다지 큰相違點이 업고 또利權으로 말하드라도 年產額四千萬圓에 不過하는것이다. 그리고現在 兩國은 戰爭에 訴하여 事件解決을 圖謀하는方針을 不肯하는것이 事實이다. 그러타고하면 設令 兩國間에는 서루 相容되지못할政策이 잇다고하드라도 이境遇에만은 達觀의 政治家가잇서서 첫째 感情問題와面目問題를 除外하고 政治問題의 導入을 避한다고하면 반드시解決되지못할 件質의問題도 아니엇다. 그러므로 兩國은 冷靜을 일치아니하고 드디어 이 難關의 問題를解決하는데 成功한것이다.

三

그런데 여기서 日蘇漁業暫定協定으로써 日蘇關係가 아주 緩和된것이라고 생각해서는 안된다. 勿論 一年間이나마 위선 漁業問題로하야 事端을 이르킬일은업겟지만 兩國의 地理的이오 또政治的인 對立關係는 如前히 伏線으로 숨어잇다는事實은 看過하지못할點이다. 다만 彼此의 事情이 今日과가튼 限에잇서서만 漁業權問題의 解決도 可能하엿고 또兩國間의 平和도 維持되는것이라고보는것이 타당할것이다. 그러므로 今年에 漁業權問題가 解決되엇다고 將來를 安心할수업슴은 勿論이다. 이번의 協定은 말하자면 日蘇關係의緩和가 아니고 다만 險惡한 日蘇關係를 一年後로 延期하야노흔데 不過한다. 따라서 政府로서는 今年內에 暫定이 아니고 本協定을締結하도록 最大의 努力을다하여야할것이며 一般國民으로서도 함부로 放心하는態度는 삼가야할 것이다.

外務省情報部發表

安定漁區代償으로 三百六十漁區獲得

四日第二次漁區競賣에參加키로

日蘇漁業暫定協定要綱

【東京電話同盟】二日妥協된日蘇漁業協定에 關하야 外務省에서는 四日同交涉經過와 協定要綱을 如左히 發表하엿다

▲日蘇漁業問題交涉經過에 關한 情報部發表(四日午後一時)

一、北洋漁業問題에 關한 日蘇兩國間交涉은 四月二日에이르러 드디어 圓滿한妥協이되야 同日夜半 東鄕大使、리트비노프外務人民委員間에 協約에調印하게되엇는데 二月末發表後 今日妥協에 이르기까지의 交涉經過는 다음과갓다

三月以降 東鄕大使는 三月八日에서 十一日、十四日、二十二日、二十六日、二十八日、三十一日、四月一日及二日의九回에亘하야 리트비노프外務人民委員과 折衝하고 此間西參事官은 와타노킹極東部次長과 交涉하야 激論數時間에 이르는적도 적지안코 決裂의危機에瀕한일도 한두번이 아니엇다 我方은 權利確保에對하야 確固한決意를보이고 恒常條理잇는說服에 努力하엿다 三月八日以後의會見에서 東鄕大使는 除外漁區에對하야 代漁區를要求하는것은不法이라는蘇聯의持論을反駁하고 또安定漁區에對한日本側主張을 强硬히表明하고 更히三月十五日에 豫定된競賣를 延期하라고 勸告하엿든結果 蘇聯이 一方的主義를 强行하려날 事態에對하여는 蘇聯으로서 重大한 責任을 지지안흐면 안될것을 强調하야 反省을求하엿다 三月十五日蘇聯側은 豫定대로 競賣를 强行하야 從來 日本人이 經營해오든漁區는 大槪는 손을대지안핫스나 安定漁區中 四區及 蘇政府가 帝國臣民의 經營에서除外함을 提議한漁區의 代漁區로서 競賣에附할旨를 通告中이던 漁區六區를落札케하엿다 右에對하야 在蘇帝國大使館에서는十九日附公文으로써 嚴重抗議하고 競賣効果를 否認하는旨를 蘇政府에 通告하엿다 其後交涉이繼續되어 三月末까지에 大體로解決上 妥協에 達하엿스므로 이러點을 如何한 文書로 整理할까하는 點에關한 交涉으로 드러가서 四月二日夜半에 이르러 圓滿妥協에 達하야 我方에서는 四日海參威에서 行할 競賣에 參加키로되엇다

二、本件妥協의結果를 要約하면 다음과갓다

1、一九二八年漁業交涉은 今年末까지有効로함
2、特別契約漁區는 後述의除外漁區四區를除하고 契約을一年延長함
3、安定漁區에 對하여는 後述의除外區를除하고 이를競賣에附함 但
A、日本漁業家가 入手할可望이確實함
B、右入手漁區는 五年間貸付
C、借區料는 一割以上引上함
D、三月十五日蘇側에 供託한四區는 日本側에 返還함
4、除外漁區 安定漁區에서 三十二漁區 特別漁區에서 四漁區 貸付期間中의漁區에서 一漁區 合三十七漁區를 漁業條約附屬議定書第八條의 例外로서 競賣에서 除外함 但이에 對하여는 十漁區의 代漁區를提供하고 其中九漁區는競賣에依하야 五年間貸付함
5、我方漁區로서 期間滿了를할 競賣된 九漁區는 五個年期限으로써 競落함
6、貸付期間中인 五十二漁區는 繼續貸付함
7、留換算率은 据置함

即從來의 所謂安定漁區는 이를競賣에附하는 點에잇서서는 蘇聯側主張을承認하엿스나 除外漁區는 讓步하고도 五年間漁區安定을得함이 得하야 全部日本側에서 落하고 除外漁區에 對하여서는 二十七個를 經營하지안케되엇스나 約三百六十漁區를 競買할수잇게되엇다 要컨데 今次交涉의 結果는 我方에서 約三百六十漁區를 獲得하고 其中二百六十四漁區의 五個年安定을 엇게되엇는셈이다

漁業協定과 露水組合聲明
權益確保에一路邁進

【東京電話同盟】日蘇漁業條約暫定協定成立에 關하야 露領水產組合에서는 四日午後一時부터評議員會及 緊急總會를 開催하고 田中丸副組合長으로부터 暫定協定成立까지의 經過及 協定內容에關한 說明報告를 行한後當業者로서의 態度決定에 對하야協議한結果 다음과가튼 聲明書를 發表하엿다 그리고 同日午後海參威極東漁業課에서 施行된 第二次漁區競賣에는 海參威駐在水產組合代表가 參加하엿다

▲聲明書

今番漁業交涉에잇서서 事實上 我權益이 毁損됨이 잇서슴은 權益擁護上 遺憾이엇다 今後本條約締結에 當하여는 今次交涉의 ...

◇步武堂堂 武寧에入城하는 皇軍部隊◇

"兩國民의相剋禍根을 永久除去함이目的"

二日同盟特派員에게준文書回答에서 汪精衛第四次聲明의意義强調

【河內四日發同盟】曾仲鳴暗殺事件發生後 旬日에 汪精衛는 二十七日附로 長文의聲明을 發表하야 그心境과所信을 再次表明하엿는데 記者는 一日夜某處로 汪精衛를訪問하고 直接 汪에게 面接하고 心境을 무르려하엿스나 情勢가微妙한關係로 面會를 中止하고 同日文書로써 左記事項을 質問한바 二日다음과가튼 書翰으로써 汪의回答을 바덧는데 回答全文은 다음과갓다

問 曾仲鳴事件으로 貴下의信念에 變動이잇는가 그러타면如何한가

答 曾君의死는 余의痛惜하여마지안는바이나 이로해서 余의 信念에는 何等變化가업다

問 今番宣言은 曾仲鳴事件을契機로한것인가

答 最近余는 一個의社說을 發表하엿다 (香港의 南華日報所載) 但右는 宣言이아니다 右社說은 曾君의 身上에이러난 不幸에際하야 余의躊躇를再次說明하려는것을 目的으로한것이다 右建議는 다음과가티 要約할수잇다 即萬若支那와 日本이戰爭을繼續하면 兩國이다絕大한 不幸에빠지고 兩國이和平하면 兩國은 今後共存共榮의 立場에서 相倚相助하야 나아갈수잇다

問 貴下의 和平運動에 對하야 國府에 어떠한反響이잇섯는가

答 重慶에서는 余의 和平運動에對하야 猛烈히 反對하고잇는者가잇다 但贊同者가잇다 다만贊同者는 非常한壓迫을 ...

問 貴下의 今次 宣言中에잇는 國際協定은 國際會議의 形式을 取하는것인가 或은 一國만의 調停으로도 無妨한것인가

答 貴下가말하는 國際協定이란것은 去二月 重慶政府로부터 記者와의 會見에서 正式表明된것이다 余의 意見에쫏치면 假令 國際協定이 行해진다하여도 同時에日本과의 直接交涉도 行하여야한다

問 貴下는 今次宣言中에 必要가잇스면 更히 重慶에 歸還하여도조타고 暗示되엇다고 생각되는데 眞僞如何 重慶에歸還치안는 境遇에는 河內에 滯留할것인가 歐洲로갈생각인가

答 余는 重慶에도라간다고한적이 업다 ...

贛江航行權 完全掌中에

取引의抑制로 配給不圓滑?
朝鮮米穀、市場弱體

南昌飛行場 我地上部隊가修復

蘇聯兵數十名 北滿에서越境

西安空爆

自働車事故로 이라크國王崩御

陸、海軍精銳握手

我軍黃竹市를奪取

陸의荒鷲山西서活躍

企畫院部課長 級人事發令

人事·集會

市況(四日)

戰時低物價政策 强行方針을決定
總動員法第十九條發動準備

朝鮮鐵道首腦部 異動卜馬評

半百年以上의 歷史와信用이證明하는 天眞熊膽丸의効力

不治難病이라고落膽마시요 天眞熊膽丸

●效能概說● 다음과가튼症勢가잇는분에게 特히神速한効果가잇슴니다!!

買藥時의注意 全國有名藥房에서販賣함 近處藥房에업거든、直接本舖로注文하시요!

便利한注文方法

本舖 天眞堂藥房 大阪市十三東之町二ノ二〇

眞鍮磨 テンコ 新發明天下珍品 신기하게닥거지는 テンコ(定價一個十錢) 京城南大門通四丁目 天興商會

X光線完備 大京齒科醫院 京城鍾路三丁目 電話光③三〇二〇番

教員受驗科 商業科 追加募集 興亞學院

一株百卅枝

外科 X光線 醫學博士 鄭求忠 京城府鍾路三丁目十六 電話光化門六八五番

急告 大學堂眼鏡店 京城府本町二丁目 電話本局②二三七五番

名刺 上品百枚三十錢 朝鮮名刺所

두통에 テーリン

巡査看守(講義錄) 朝鮮警務學會

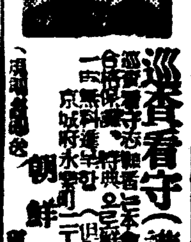

慣習法의實施範圍縮少
朝鮮民事令大改正
來七八兩日間法規改正委員會開催
成文化시켜審議室에廻付

총독부안에잇는 조선사법 법규개정조사위원회(司法法規改正調査委員會)에서는 당면의긴급을 요하는 조선민사령(民事令)을개정하기위하야 오는七、八양일동안 오전구시반부터 총독부제삼회의실에서 대야(大野)위원장(정무총감)대리 궁본법무국장(宮本法務局長)통제하에 회의를열고 민사령개정안에대한것을 전면적으로 토의결정한후 이것을 성문화(成文化)시켜가지고 심의실을 거처서 법제국(法制局)에회부하기로되엇다

이 사법법규개정조사위원회는 지금으로부터 십삼년전에 설치된기관으로서 이래개정을 요하는 법규의 조사연구를 계속하야왓스나 아직까지 참신한개정을 보지못하고 개정에필요한자료를 수집한정도에 불과하엿다 그런데 이번에이틀동안 개최되는회의는종래개최하던회의와 그내용이달는동시에 장래중대성을 띄우고잇는것이다 즉내지의여러가지법령에서 일부씩을따다가특수성을가미하야 실시하고잇는민사령을 전면적으로 개정하는것인데 그중에도 종래조선특유한관습법(慣習法)의실시범위를 현재보다훨씬축소하는동시에 지금까지 조선에는 실시되지안튼 친족상속법(親族相續法)을 조선에도 실시하랴는것이다 그리고 이밖에도 일반민간에대한 모든법령을개정하야 현하실정에 반도에 적합토록하랴는것이나 이조선민사령은 명치(明治)사십오년실시 제령제칠호로써발포된법령으로실시한것인데 실시이후 이십년동안에 전후이회의 개정이잇기는하얏스나 그때 그때마다극소부분의개정이 잇섯슬뿐으로거의 여전히 법령이그대로잇다고 보아도과언이 아닐만한정도인데 이러케되면 종래조선에는 업든민사법령도 상당히 만히시설되어 실시될모양이다

[illegible] 金奎烈 鄭元夏 李相勳 李定來 金[illegible] 鄭[illegible] 李方春 [illegible]九 [illegible] 李[illegible] 卓[illegible]安

高中[illegible] 金[illegible] 方[illegible] 金[illegible] 李丙[illegible] 高[illegible] 金[illegible] 朴[illegible] 金[illegible] 金[illegible] 鄭[illegible] 金[illegible] 金[illegible] 金[illegible] 田[illegible]南 金[illegible] 金[illegible] [illegible] [illegible] 金太[illegible] (以上大邱八名)

春川鐵道는 六月에開通

경성、춘천사이구십이키로의경춘철도는그동안 공사가 조금느저저서 오는오월까지에 완정하야 유월일일부터 개통될예정이다

貨車에火災

이일 오후네시이십분경 부내룡산역(龍山驛)구내에 세워노흔 화차속에서 불이 일어 화차속에 싸노앗던 갈대발 일천[illegible]매를 다태우고 동사십분에 진화되엇는데 인축에는사상이업섯다

[illegible]이[illegible]나가는 기타지에서 [illegible]등이떠나저 [illegible]이본것이고존에는이번선이[illegible]실현가망된다

同業每日新報
社屋落成竣工式

동업매일신보의 사옥일부준공 기념식은 지난삼일오후한시부터 신사옥 오층옥상에서 봉고제를 [illegible] 시골로 [illegible] 시외의 절로 수에서[illegible] 빛[illegible]거처[illegible]을 [illegible] 다음에오락장에서 [illegible] 일반대회하고 오후두시부터는도대를바든 국、면、민[illegible]전선생[illegible]의 내빈들이 피로연석에 참석하야 주인측과더부러 화기애애한중에 담소를하고 흩어갓다

XXXXXXXXX
醫學志願者減少로
官立醫專增設
大陸에速成醫師增出
XXXXXXXXX

【東京電話同盟】 최근에 의학지원자가 감소하는경향이잇는 반대로 대륙에보낼 의사의수효는 점점불어가고잇스므로 문부성에서는 그대책으로 새로히 만[illegible] 의학전문학교를 설립하되 속성의사를 양성키로되어 방금계획을 꾸미고잇다 이의학전문학교는 각제국대학의학부와 [illegible]파의대(東京醫大)에 부속시키는것으로 입학자는 중등학교졸업정도요 수업년한은 사개년이며 모집인원은 각학교수십명으로 정계로 [illegible]

遊廓主人올린
假짜百萬長者

유곽주인을 올린 얼지기백만장자—사천경찰서에서는 서사헌정(西四軒町)일백번지 동창루(同昌樓)라는 유곽에서 [illegible]출생 박영욱(朴永旭)을 검거하여다가 취조중인데 그는 금광사무원으로행세하면서 그유곽에 올라와서 사흘삼일 자기는 백만장자인데 시골에서 일만일천원을 부처준다고 헤스니 기다려달라하고자 [illegible]

汗蒸하다絶命

삼일오후여섯시경 [illegible] 노인이엇는데 [illegible] 한증을하다가 [illegible] 절명하엿다 [illegible]

元山에大火
五棟五戶全半燒
損害萬圓·原因失火

【元山電話同盟】 삼일오후[illegible]시경 원산부내[illegible] 에서 불이나서 때마침 강한바람에 불길이 확대하게되어 그옆 동해여관(東海旅館)등 삼동오호를 전반소하고 손해는 만원에 달하엿다 원인은 [illegible] 실화되엇다

自稱"金玉均孫子"
京鄕으로出沒하야詐欺挾雜
前科一犯의假大學生

한말지사(韓末志士) 김옥균(金玉均)선생의 손자요 동경(東京)법정대학(法政大學)에 재학중인학생이라고 자칭하며 사기와부녀자 유괴를하고 다니든가짜대학생이 서대문경찰서에 붓잡혓다 부내서대문서궁원(宮原)채(蔡)양형사는 사일새벽 창성정(昌成町)구십사번지 집일호에서 충남아산군탕정면(牙山郡湯井面)출생김창배(金昌培)를 붓잡아다가취조중이다 그는작년시월팔일함흥(咸興)형무소에서 전과일범의 형기를 마치고 나오자 서울로와서 낫선서울이라 [illegible] 여학생 또는직업여성을 유혹하고 신접살림을 차리기는하엿스나 생활비가업서서 여러가지로궁리를 하든중 얼마전 창성정 김영기(金永基)에게 나는 김옥균선생의 손자로 종로 해풍여관(海豊旅館)을빗는데 집세도하기까지 월세를내야겟스니 돈을 취해달라고 백원을 사취하엿고 그후 이가튼 방법으로 각처에서사취한돈이 약이천원이나된다 또한 범인은 일즉 청주(淸州)고보 이학년을 중도퇴학하엿음에도불구하고 법정대학의 정복정모로 전기와가튼사기취재를 하야왓다

그이가 사기를 하다니 못미들 이야기지오 그이에게혼인할뜻이잇섯스니 그가 도라올때까지 기다리겟슴니다 (사진은 범인)

行旅屍

삼일오전아홉시 부내아현정(阿峴町)[illegible]학교(?)압거리에 거지시체가잇는것을 지나던사람이 발견하엿다 소관서에서검시한결과 이는 전남광주(光州)출생의 주소부정의 김순오[illegible]

溺死屍漂着

삼일오전열한시경 부내토정정(土亭町)[illegible] 한강에 한남자의 익사체가 떠오른것을 동리사람이 발견하고 [illegible] 검시한결과 [illegible]로 가족에게 넘겨주엇다

乘合自動車顚覆
九名重輕傷
陽德、元山間嶺下慘變

【元山電話同盟】 사일오후영시삼십분 양덕(陽德) 원산(元山)사이를 운전하는 승합자동차가 객칠명을 태워가지고 조조하여 가는도중에 아호비령(阿虎飛嶺)에 다다랏슬지음에 운전을잘못하야 벼랑에떨어저 자동차는대파하고 조수, 승객과삼명은 중상을당하얏다 부상자는 뒤에오던 자동차에실리어 원산도립의원에 데려다가응급수당을 하얏스므로 곳 적십자병원에입원치료중이데 전치이주일의 중상이다

서울밤거리자동차는 주정뱅이의獨占物인가
꼭필요한사람에게는차례가안가
本町署經濟係의營業狀況調査

경성시내의 택시—는 주정뱅이들이 독점해버리고 실상꼭타지안흐면안될사람은 이용하지못한다—본정경찰서경제계에서는 최근 택시—의 영업상황을 알기위하야 관내모자동차부에서실정을 조사하엿는데 자동차열세대가 하루에 사백스물일곱번손님을태워서 삼백이십구원십전의 메—터를올리여서 한대가평균 이십사원씩 버러드리고잇다 이중에 택씨의 이용자의전체의팔할강이 주정뱅이로서 전차를탈수잇서서 타라는 사람은도모저 이용할수 업다는것이판명되엿다 까소링절약이 시끄럽게 강조되는 요지음 술취한사람만이 이용한다는것은 한심한현상이라하야 사실관내 업자들에게 될수잇는대로 주정뱅이는 태우지말고 꼭적절히 필요하다고보이는사람만 태우도록 참고통첩을내엿다

東銀空手形事件求刑
禹命濟에二年役其他全部體刑
附帶私訴도辨償키로"法廷和解"

누보=동일은행 만호정(萬[illegible]町)지점출사고(事故)며 거짓수형(空手形)을 흘러치기로 오십만원의 부정대부를 바덧다는 세칭 우명제(禹命濟)사건의 제삼회공판은 사일오후한시부터 경성지방법원에서 부족(坂本)재판장주심판본(坂本)검사입회하에열리 이날결심을하고 다음과가티 피고에게 전부체형을 구형하엿다

▲禹命濟 懲役二年 ▲朴金鉉 同一年六月 ▲李敏世 同一年六月 ▲趙南璣 同一年 ▲金永燦 同一年

또한 이사건때문에 동일은행에서 손해입은 사십칠만원의손해배상청구부대사소(私訴)를 제기하엿던것은 유죄판결을 바든피고가 변상하기로 이날법정화해가 성립되엿다

祝入學
漢榮中學院(本科)

金永昌 鄭道洙 崔炳吉 金寶洙 尹敏先 曹喜勳 吳炳煥 金仲鉉 金鳳陀 金城兆 崔洞國 池鎭大 呂仁龍 金瀚洋 朴俊英 李鍾範 任東國 李仕洙 李東林 吳宗煥 金洪範 劉淑滑 金振泰 金鎬洙 崔德哲 金昌吉 金[illegible] 金肯鉉 金永根 宋時憲 李源哲 鄭寅相 金龍鉉 金[illegible] 沈淑雄 李鎭淑

今日!各小學校入學式

금년부터 배움의길에 오르는 어린이들이 처음으로 학교문을 들어가는날이 오늘 라왓다 오늘은 부내공립소학교 학교신입생의 입학식이 거행되는날이다 식은 각학교에서 오전아홉시에 거행됨으로 학부형되신이는 시간전까지 어린이를 다리고 학교에가서 지시에따라 식에 참석하지안호면안된다

失家兒一束

이일과삼일 이틀간의휴일로 지난사이 종로서에는 출가인(出家人)집을나간 아이의 계출사태가낫는데 중요한것을들면 다음과갓다 ▲종로사정목삼십삼번지 송영자(宋永子)(七)는 삼일오후두시에 놀러나가서 도라오지안코 ▲당주정(唐珠町)구십이번지 신병원(申炳元)방의 이정하(李政夏)(八)는 삼일오전여덟시에 집을나가서 도라오지안코 ▲원서정(苑西町)[illegible]번지 김원원(金元源)의 아들 익성(益星)(七)은 삼일오후한시에 집을나가서 도라오지안코 ▲채부정(彩府町)일백육십구번지 천하현(千夏賢)의손녀 선숙(善淑)(七)이는 삼일오전열한시경에 집을나가서 도라오지안코 ▲공평정(公平町)[illegible]번지 김태섭(金泰燮)의처제 김복순(金福順)(六)은 이일오후여섯시에 집을나가서 도라오지안코 ▲신교정(新橋町)[illegible]번지의 이상철(李相哲)의 딸 임분필(林粉弼)(八)은 이일아침일곱시 담배사러나가서 도라오지안는다

故齋藤子銅像除幕式
廿二日、總督府에서

재등실자작(齋藤實子爵)기념회에서 고재등자작의동상을 총독부대『홀』에 세우고저 그동안 준비중이던바 이 동상은 현재 총독부대『홀』에잇는 사내(寺內)씨의동상건너편에 세우게될터이라하며 [illegible] 드디어 원품이 도착하엿슴으로 오는이십이일 오후두시부터 총독부대『홀』에서 전조선 각도지사의 참석하에 제막식을 성대하게 거행하기로 되엇다

列車窃盜兩名逮捕

사일오후세시삼십분경 본정서원이 서사헌정(西四軒町)[illegible]번지압을 순행할지음 거동수상한 소년두명이 배회하는것을 보고의심하고 취조한결과 이들은 주소부정의 전과일범 [illegible]호동(浩東)과 전과일범인 홍춘덕(洪春德)으로 수중에 돈을 휴대하고잇서 추궁하여보니 이일에원산(元山)발경성행열차속에서 승객의돈을절취한사실을 자백하엿슴으로 여죄를 추궁중이다

交通事故一束

▲사일오후다섯시사십오분경 부내태평통(太平通)이정목삼백이십팔번지압거리에서 부내향촌정(香村町)[illegible]번지의 [illegible] 정정학(鄭丁學)이가 자전거를타고가다가 정해복(鄭海福)에 부딧처 [illegible] ▲동일오후 여섯시십오분경태평통 이정목일백십사번지압 거리에서 경전운전수 어창수(李昌壽)의 운전하는 서대문행전차와 [illegible]운송점인부 김학현(金學鉉)이가 끌고가는 녹구루마와 충돌하야 각각약간의파손을입엇다

학생은 학교가모자라울고, 학교는 선생이모자라울고…
○
울다생각하면 남부끄럽서름.
○
날뛰는도지 뽀로커들의 곱비를받삭 잡아채리라고
○
굴레를 잘씨울수잇슬까몰라…
○
두아이를끌고 물에든어미, 자식만죽이고 저는살아낫다지.
○
몸이가벼워젓다? 무거워젓다?

曆
▲月四日(火曜)陰二月十五日 干支辛未 ▲日出午前六時十七分 ▲日南中午後零時三十七分 ▲日入午後六時五十八分 ▲月出午後七時十四分 晝間十二時四分 ▲月入午前五時五十七分 ▲滿潮(仁川)午前五時十五分 午後五時三十五分

廣告

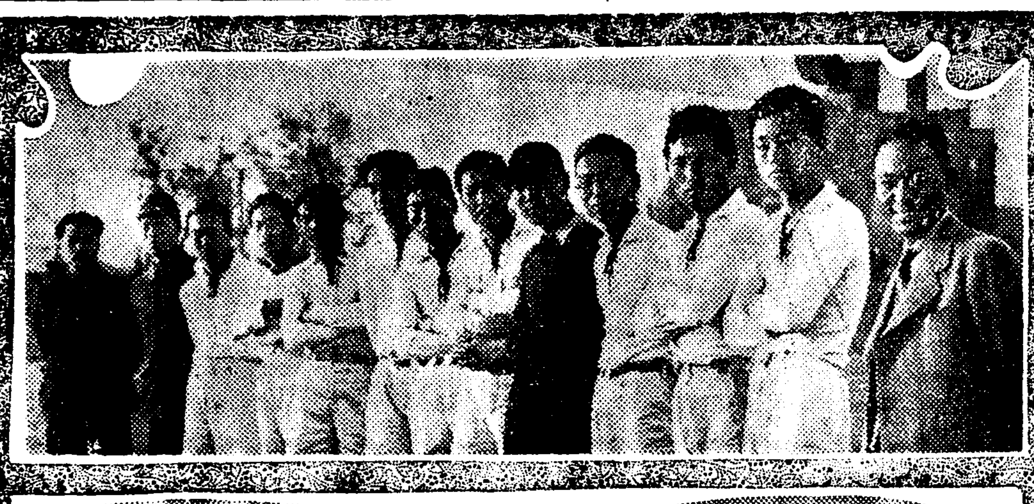

第二回全朝鮮都市對抗蹴球前記
鄕土愛에불타는 壯烈한球戰譜!
十四都市二百餘健兒가動員
出場팀의陣勢打診 ❶

스포—츠조선의봄을 가장빛나게 장식할 본사주최와 조선축구협회후원의 제이회전조선도시대항축구대회(全朝鮮都市對抗蹴球大會)는 신록이엎르는 경성운동장에서 오는 십사일하루를 압두고대항패의막이 열리게되엿다 향토애(鄕土愛)에 불타는 각도시대표는 남쪽에서 동쪽에서 서쪽에서 그리고 북쪽에서 열네도시대표 이백여명건각들이 성역(聖域)을향하야 용감하게 모여들게되엿다 여는 이땅에 축구경기가 수입된이래 사회인단체만이 이가티 만히참가하기는 처음보는 성사인지라 각방면의 인기와기대는 노파저갈뿐인데 이영예스러운 활무대에등장할 각지대표군의 진세(陣勢)를 참가신청순서대로 소개하야써 독자제위의 참고에바치려한다 (사진상은 대구군 하는 원산군)

慶尙北道 大邱
再出場의意氣!
嶺南健兒의總力陣

영남의강호로서 [illegible] 대구(大邱)대는 지난해에처음으로 출장하야 [illegible] 오늘이잇기를 고대하면서 [illegible] 일년동안에 연마한 기술과 만만한 투지를가지고 출전케되엿다 멤버—는 작년에출전하야 귀중한 체험을차흔 선수에다가 의전출신의 의사(醫師)가세명이나되고 또한 [illegible]시대에 용명을 휘날리던명장들로서 작년보다 훨씬충실한 진용을편성하엿다 [illegible] 연습기가 빠르지는 못하엿스나 [illegible] 다른도시의 추종을허치안흐니만치 대구군에게 보내는기대야말로 크다아니할수업다

▲監督 [illegible] ▲마네저 [illegible] 主將 [illegible] G K 朴[illegible] R F 車東俊 L F [illegible] L H 崔斗[illegible] C H [illegible] R H 李[illegible] R W [illegible] R I 李相俊 C F 李[illegible]

咸鏡南道 元山
脅威的인存在
力士들을中心으로編成

경성에서열리는 축구대회에 원산(元山)군이 출전하기는 유사이래 처음있는 일이다 백두산의 정기를 타고난 씩씩한건아 함경도(咸鏡道)에 정진하는역사들을 중심으로 편성된 [illegible] 비록중앙무대에는 초출전이라하나 지방대회에는 여러번출전하야 패권을누린이며 완강한 체구와활발한기상은 대적할자 업스리만치당당한 위용을보이고잇다 중앙무대에서 과연어떠한 전적을 나타내일는지 미지수이나 공격보다도 수비진에 자신을 가지고잇서 대회를압두고 맹연습중이라 공격에도 일단의 연마를 [illegible] 이번대회의 위협적존재가되엿다

▲監督 [illegible] ▲主將 林[illegible] G 根 OF 白益[illegible] R I 鄭二德 R K 朴相祿 L F 嚴五用 R F 金[illegible] L H 裵致道 C H 洪鍾七 R H 金光達 L W 李英培 L I 朴鳳 L I 朴元彬 L W 金子龍 ▲補缺 金振洙 李燦燮 W 洪銳燮 ▲補缺 朴武鎬 白南喆 金萬達

加奈陀籠球팀滿洲에

【東京電話同盟】 大日本빠스켓트協會에서는 今夏七月四日入港의郵船 氷川丸으로 來朝하는加奈陀籠球團웨스턴스팀을 마지하야 東京、關西、京城及滿洲의 日加戰을 비롯하야 計九回의 日加國際戰을 擧行할豫定인데 理事會에서는 對滿洲國 一試合을 追加擧行하기로 正式決定하고 目下滿京中의 鈴木滿鐵籠球部와 折衝中이다

貞姬차저주오

시내돈암정(敦岩町)사백사십번지 전학영(田鶴榮)씨의 둘째딸 정희(貞姬)(二○)는 삼십일일집을나가 돌아오지안허 찾는중이라하며 집을나갈때에는 연두저고리에 수박치마를 입고 머리는 [illegible]엿다한다

天氣 今日 晴

高等電氣熔接學校

軍需產業으로轉換者는 電氣熔接技術을!!

[illegible]

サクソニーコート
삭소니—코—트
부드러운감 모양알마즌純毛地。가볍고려어울리는라그랑型을입는氣分亦是滿點。
鼠系·茶系霜降 ¥45.00
送料 ·30

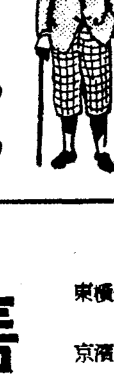

SPORTS WEAR로서色갈。地風함께調和되는홈스판地
푸레자—자켓트 鼠系·茶系 ¥22.50
닛가 鼠系·茶系 ¥19.50

京城府本町二丁目
丸善
大京名古屋 札仙台 大阪福岡 東京橫濱
電話本局(2) 代表六一四一番 長六一四六番 振替口座京城二二四四番
MARUZEN MARUZEN MARUZEN MARUZEN MARUZEN

色白く
ニキビ・ソバカス 小ジワのない 美肌にする!

日英米特許
イオス 洗顔クリーム

[illegible] 硫黃이 第一이라는것은 누구나 알고잇습니다。그러나 普通硫黃으로는 아무리문지른다해도 그거친살갗로는 皮膚深部까지 들어가지안이하므로 効力이 업습니다。이오스의 硫黃은 超微粒子硫黃으로 [illegible] 效力이 顯著한 [illegible] 二十數年 英米各國의 特許를 어덧습니다。
イ오스는 膠質硫黃의 洗顔크림 [illegible]
定價 小 ·八十錢 中 ·一圓四十錢 大 ·三圓四十錢
試用瓶 送呈 東京市本鄕區東片町 イオス研究所

腦病·神經痛과
高血壓 中風
今津博士의畫期的研究
不治아니다
(今津研究所의 中風研究)
[illegible]
淨血劑 [illegible] リキシン又는イマヂン의 [illegible]
今津研究所 [illegible]

名刺 上品百枚三十錢 六人分 [illegible] 京城府本町二丁目 (全鮮都商指定)

京城府仁寺洞一一〇ノ八番地
內科 小兒科
姜內科醫院
醫學博士 姜聲郁
電話光二六六五番
入院完備

協實商業專修學院生徒募集
▲新學期開始 四月十六日 ▲試驗科目 [illegible] ▲入學案內 [illegible]
京城府樂園町 [illegible] (電光一三七三)

セキにコデス
おいしいのみよい
小兒用 シロップ
百日咳にもぜん息にも 大好評!
大阪市北區中崎町 笹岡省三藥房

木都新義州의特產
「割箸」「折箱」「薄板」
春季特別奉仕大販賣
各種時計도大廉賣
合名會社 三一洋行割箸部

ネオトン
NEOTONE

中部版

開城白蔘에만局限 道令으로官檢實施
五月中旬頃에檢查事務開始
"開城人蔘同業組合"은自然解體의運命

【開城】 개성삼업계에 한때큰풍동을일으킨 인삼검사 문제는결국금년부터 도령(道令)으로 관검사(官檢査)가실시키로 확정되엇다 이에따라 오는오월중순경에는 검사소가개성에 설치케되리라는바 사무소는 개성인삼동업조합(開城人蔘同業組合)이종루상으로정하여고 검사원은 김규현(金圭鉉)이원식(李元植)양씨가 결정되엇다한다 따라서현재 검사기관인 전기인삼동업조합은 자연 해체될 운명에 노히엇다 그런데 이도검사가시행되는 날에는 경기도관내에서 생산하는 강화(江華)나 김포(金浦)삼과 혼동될것을 두려워한 개성삼업관계자들은 개성특산인 고려인삼의진가가 상실될것이라하야 관검사에 절대반대한다고 각관계당국에 거듭 진정코반대의 기세를노펴바잇섯는데 사실내용을 듯건대 이번관검사는 도지사의특별인가로서 개성만국한된 기관으로 개성백삼만도 검사를지행하는것이라한다

東和隣保館에 男子夜學開設

부내화천정(花泉町)이백오십일번지에잇는 동화인보관(東和隣保館)에서는 소학교를 졸업하고상급학교에가려는 소년들을모아오는 십일부터 일년동안국어와산술을 준비시키리라는데 정원은 사십명이며 남자에게한하고 시간은 매일오후 여섯시부터서 각각 아하오로하리라한다

安城邑春季淸潔施行

【安城】경기도안성읍에서는 아래와가티 각리의 춘기청결을실시한다

四月十一日東里同十三日鳳山里 同十四日各村里 全部同十五日 西里石井里

赤十字社 始興社員總會

【永登浦】 일본적십자사 시흥군위원부사원총회는 일일오후일시부터 영등포소학교강당에서 조선본부 강기(岡崎)부총장 경기도지부장대리(내무부장)를 비롯하야 인천각군수 신해공(新海公)영등포서장 탕산(湯山)경성부영등포출장소장 김민식(金敏植)도회의원 군내각면장 유지급사원등 약사백명참집하에 식구장한 목이나되는순서에의하야 극히성황리에 거행되엇다 동군은사변이전에는 특별사원이 겨우다섯사람이던것이 사변후 일약 특별사원이십일인 정사원까지 총구백명이라는 다수에달한 급격증가로 이는오로지이 군민의시국에대한 인식이 철저한데반하는 동회약진을 증명한것이어다

仁川에出奔女兩件

【仁川】 부천군 영종면 중산리(富川郡永宗面中山里)에는 조옥성(趙玉成)의처 최관녀(崔貫女)(三)는전기조와 결혼생활을 십삼년이나해오다가 지난삼십일일오후 두시반경에 무단출가하야 룡사일에 뵈어도 돌라오지안흠으로 남편조는 인천서에수사원을 제출하고 아해를차저달라고 애원하엿다 또인천부 천정(泉町)에잇는 김순옥(金順玉)의 요리점에잇는 김화랑(金和郞)(二)은 지난삼일오후열시경에 웅의딸은 오륙십원을가지고 무단출가하엿는데 인천부내 룡강정(龍岡町) 모여관에잠복한것 하다고 전기김순옥은인천서에와서 수사원을 제출하고 그여자를 차저달라고하엿다 인천서에서도 거절을따라 출분녀자한하지므로 이에그여자를 탐중이라한다

小學校도못가서 悲觀한少年自殺
楊州中浮里貧農의아들

【楊州】 학교에 입학되지못하야 집을나가는등 또는 자살까지하는 비극을연출하야 이목을시끄럽게하는 반면에 집이구차하야 자식을소학교나마 보내지를 못하야 이를비관코자살한 가련한 소년이잇다 양주군노해면 중계리(楊州郡蘆海面中溪里) 박덕흥(朴德興)의 사남 박봉선(朴鳳先)(十)소년은 자기집이 구차하야 소학교에보내주지못하는것을 비관하고 지난이십팔일 자기집 뒤산송림속에서 목을매여 자살을하엿다

小使로十五年 勤續者를表彰

【永登浦】 창설이래 학교와 고락을가티하며 불피풍우하고 십오년이넘는 긴세월을꾸준히 근속하여오는 학교소사가잇다 그는시흥군군자면군산소학교(始興郡君子面君山小學校) 소사 신청산(申靑山)(五〇)으로대정십이년십이월십삼일 동교개교와함께 고용되어 금일에이르기까지 십오록년간 이대(二代)의교장을 섬기고 오백팔십명의 졸업생에게풍사해온 충실한모범소사이다 개교당시는 사년제든것이 지금은 육년제로되며 사백사십칠명의재적생이잇스니 교운이 이러케진전함에반하야 동군이 동교에바친 정역이야말로 무형하나마 그고정은 지실로 현저하다하야 동교후원회에서는 이영년근속을 표창하기위해서 유지학부형 졸업생등 널리기부를모아 상당한가치의토지를 구입하야 증여하도록되엿다 군에게 감상을들으면 우리가튼사람이 감상이다-무엡니까만은 내가소사로 학교에 처음들어왓슬때는 생도를강제모집 하러다녀도 생도가업서곤난이더니 지금은 지원한대로다-넘처-못해서 야단법석입니다 그려우운

歸還한金錫源少佐 京南에서祝賀會
十日、各町有志發起로

【京南】 북지사변이 발발하자 응지성전(膺支聖戰)에 참가하야삼년간이나 각지로 전전하며 혁혁한무운을세우고 개선한 김석원부대장(金錫源部隊長)의 전공을 축하하며 따라서 한편으로 일백이십만원의 재단법인 원석학원(元錫學院)을 설립하고 성남중학교(城南中學校)와 이태원심상소학교(梨泰院尋常小學校)를 신설하야 교육조선에 일대광명을던진 사회적공헌까지 밧드러 경남유지회에서는 김석원부대장귀환축하회(歸還祝賀會)를 개최키로되엇는데 일반유지들의참가를 희망한다하며 발기인과 참가규정은 다음과갓다

◇金少佐歸還祝賀發起人

東西氷庫、漢城町 殷現柱、漢南町 李鳳烈、普光町 張英鎬、梨泰院町 成俊模、靑葉町 李相殷、桃花町 崔志道

◇參加規定

▲會費 三圓 ▲申請期限 四月十日까지 ▲申請所 京城府梨泰院町四二〇番地 朝鮮日報京南支局(電話龍山二三〇二番) ▲時日場所 追後通知함

安養校建築費로 五百圓을寄附
松永氏의特志

【永登浦】 일직부터계획하여오는 시흥군서이면안양공립소학교(始興郡西二面安養公立小學校) 증축은 동면장이기선(李基善)씨의부단한노력으로 전년에그일부건축을한후 완정을기하고 여러가지로 진척중에잇는바 동교는금년도지원아동이백오십명중 칠십명밧게 수용치못한 형편으로 교사증축은 시급한문제라 함을 들은 시내명치정이정목육십구번지 송영번장(松永繁藏)씨는 지난삼십일일 동면장을 방문하고 금오백원을 기부할것을 신입하엿다 동씨는 소화십이년 십일월십오일도 당시일부건축에 부심하고잇는중에 금오백원을 금번과가티 동정하야 큰도움이된일이잇는 진실로 반도초등교육진흥을위하야 심심한리해와 동정이잇는분으로서 당국자는크게감격하고잇다

始興各小學生貯金 五千六百六十圓
長期戰에貯蓄報國

【永登浦】 장기성전에 갓초임지측면은 경제적으로 그다지 혜택을 밧지못하는 농촌소학생에게까지 고취되어잇다 이제시흥군내 각소학교 아동의 사변후 저금고를 살펴보면 아래와갓다

安山小學七八圓 新中〃二三九圓 果川〃九六一圓 安養〃五七八圓 始興〃二七五圓 軍浦〃七七五圓 君山〃八五九圓 西面〃二七九圓 新東〃一、五五九圓 合五、六六三圓

安城邑內春季種痘
各里施行日字決定

【安城】 경기도안성읍에서는 매년실행하는 춘기종두를 각리에 실행할터인데 일자는 아래와갓다

接種 四月八日 安城邑東里、西里 同九日 石井里、場基里 同九日 各村里全部

檢診 四月十二日 東里 西里 同十四日 石井里 場基里 同十四日 各村里全部

江原道敎員異動

【春川】 새학기를맛는 강원도초등교원이동은 지난삼십일일부로 이백일명에걸처 발령되얏는데 전근은 오십육명이고 신규채용하게된교원은이백사십육명이라한다

仁川慈善會의 事業種目變更
役員會에서決定

【仁川】 인천계림자선회(鷄林慈善會)에서는 지난삼일오후일곱시부터 부내미생정(彌生町)공회당에서 역원회를 개최하고 동회 사업에대하야 구수한의결과 현재의 동회에서 하는 자선사업중에는 인천부사회과에서 대부분의 사업을하게 되므로 동회에서는 부에서 하지안는 조선인빈민의 양로원(養老院) 해비□□구조비를 보조하는동시에 무의무탁한 고아원(孤兒院)을 경영하도록 사업종목을 변경하기로 결의하고 동여섯시반에 폐회하엿다

山崩에壓死 품팔든産母
春窮仁川港의慘事

【仁川】 한두이천의 춘궁(春窮)이 비저낸참극—현주소를 인천부 송림정(松林町)삼십오번지에둔 이씨(李氏)(?)는 지난이십팔일에 생남하엿스나 그생활이 극빈하야 산모로서 국밥한그릇을 따뜻하게 먹지못하고신음하는중에 괴멍이가튼 어린애도 배를채우지못하야 젓달라고 울엇스나 어느누구의 따뜻한동정을밧지못하야 그대로 죽을수가업다하야 어린애난지 일주일이못되는 전기이씨는 부내송현정(松峴町)매축장에 품을팔러 흙을파서 바다를메우다가산이문허저서 압사되엇다 가련한 그부보도 동정의눈물을 금치못하엿스며 그이웃집에서도그 정경에 동정하야 마지안엇다는바 어린애는 당분간그이웃집에서 보호중이라한다

春川商工會創立

【春川】 춘천상공회(春川商工會)는 지난삼일오후팔시반에 공회당에서 발회식을 거행하엿는데 춘천에는 오늘까지 상영회(商榮會)와 번영회(繁榮會)와 상공회(商工會)라는 세단체가 조직되어왓는데 금번상부의지시에따라 상공회를 회원으로 새로조직한것이다 발회식석상에서는 회측통과 역원선거 십사년도 사업계획과 경비등에관한것을 토의하엿는데 그역원은 아래와갓다

會長 □□□ 副會長 池田□ 山崎蜜之助 幹事 北村治平 柳春永 理事 山嶋三郞 許□ 高橋遠雄 ▲松村生吉 ▲金聲韓 ▲新淵□ ▲李□ 西村榮治 ▲勝田龍市 ▲角川肉次郞 ▲李範來 ▲岩元正紀 ▲宮內慶太郞 ▲□□吉 ▲朴明濬 鄭國□ 春川郡守外官八名 長八氏

危險한弄火! 어린애가火傷危篤

【春川】 지난사월일일 백주에소학교뒤산 빈민촌에서 발화하야 소방대가 출동하야 진화하얏스나 어린아이이천에가 화상을 입어 생명이위독하다는데 원인은 아모도업는틈에 집을보던어린아이가 불작난을하야 그리한다고한다

安城에染病流行
關係當局防疫에注力

【安城】 안성군금광면개산리(金光面開山里) 장질부사가 유행하야 발서사망자까지 낫다하며그것이 안성읍으로 전염되야 안성시정동부근에도 또한 환자가 발생하야 안성시민들의험하고잇다 일반안성서와 도립의원에서는 만반의 준비를다하야 전염이 되지 안토록 고심중이라다고한다

〃 八、二七

天安行

出發時間	到着時間
午前 七、一七	午前 七、一四
〃 九、一九	〃 九、一六
〃 一一、四八	〃 一一、四五
午後 二、三五	午後 二、三三
〃 四、一五	〃 四、一二
〃 五、三二	〃 五、二九
〃 七、〇四	
〃 七、三四	

二名의覆面强盜 天安古物商襲擊
金品多數强奪後潛跡

【天安】 지난일일 오전다섯시경 천안읍(天安邑)본정삼정목 고물상 기패정웅(奇貝正雄)씨의집에 복면강도두명이 나타나 여주인을위협하고 현금사원과 양복한가지 금시계일개외한개 기타수건 시가이백여원어치를 강탈하야가지고 유유히 종적을감추엇다는데 그주인 기패씨는 마침 타처에출장중이라 그부인이 아이들만데리고 자던중 그와가티 불의의도난을 당하엿다하며 당지경찰은 직시협안으로 그범인을 수색중이라한다

安城第一金組決算

【安城】 경기도 안성제일금융조합은 조합장정인수(鄭寅洙)씨이사 삼포웅씨와 직원각위의부단한노력으로 십삼년도말에는 순이익이 사천팔백여원이나되어 조흔성적을 어덧스며 십사년도사업계획은 아래와갓다

貸付金 四十八萬圓 / 積金 二十一萬圓 / 組合員 二千五百名

交通協會支部結成 安城神社에서擧式

【安城】 경기도교통협회 안성지부결성식은 지난삼일오후 두시 안성신사에서 관민유지 삼백여명이 회합하야 성대히거행하엿다

砂防負擔金의 滯納督促發付

【安城】 경기도안성군에서는 연도초를당하야 체납독촉장이 백여통이나 발송되엇다는데 그자세한내용을알고보면 사방부담금(砂防負擔金)체납독촉이라고한다 조정구수는 일천사백사십사구에 체납구수는 팔백여구 금액은 일천오백여원에 체납금이 구백여원이라한다

壬戌學院隆運

시내래평동 이정목에잇는 임술학원(壬戌學院)은 조화칠년창설이래 원장신학성(辛鶴成)씨와 교원여섯분의 힘으로 발전하야 그동안에 교사신축까지 보앗고 삼백여명의 졸업생을 내엇스며 현재는 주、야학백여명의 생도를 가지고잇는데 금년도에는교사를 확축하야 보통학교를 졸업하고 상급학교에 입학하지못한 아동들을 수용할 보습과를 두오 일반의 이용을 기대리고 잇다

京電의뻐스運轉 獎忠壇과漢南町間에
南山周廻風致路一部

【京南】 나날이 뻐더나가는 대경성의 약진에호응하야 한산하기로이업든 경남일대에도 비약적으로 약진을보이고잇서 삼개년계속사업으로 공사를진행하던 남산주회도로도 금년도에는공사를 일단락하면 낙성식을 거행코저 경성부에서는 방금준비에분망중인데 또한 사월일일부터는 장충단(獎忠壇)을기점으로 한남정(漢南町)에 이르는 남부주회도로의 일부완공된구간에는 또한 경전(京電)뻐스가 개통하야 아침 여섯시반부터 저녁여섯시까지운전하고잇다

午後 一、四三	午後 一、四〇
〃 四、三四	〃 四、三一
〃 六、五八	[illegible]

交通慘禍防止策
交通安全映畵會開催 十日부터三日間府民館에서

경성 교통안전협회(交通安全協會)에서는 소학생의 교통사고를 방지하고저 오는십일부터 사흘동안 매일오후두시부터 부민관 대강당에서 교통선전 영화회를 열기로되엇다 어린아동들가운데는 교통에대한 훈련과 지식이 부족하기때문에 전차、자동차、자전거등에 부디처서 상처를입거나 또는 목숨까지 빼앗기는 비참한일이 적지안흠으로 새로 학교에들어간 일년생을 주심으로 선전영화를하기로 된것이다

準備委員을選定 諸般準備를進行
誕生苦의仁川薪炭會社

【仁川】 기보=인천부내에잇는이십여명의 신탄상은 기보한바와가티 그들업적이 양호치못한데에 경쟁이 격심하야 이대로두면 영업을계속할수업다하야 인천상공협회에 진정서를제출하고 신탄업통제기관을 설치해달라는 업자의 요구가잇섯스므로 동회에서는 지난일일오후 여덟시부터 동회관에서 역원회를 개최하고 신탄판매주식회사(新炭販賣株式會社)창립에대한 창립위원을선정하고 아프로 신탄업자의 업적부활과 부내소비자의 편의를 도모코저 제반준비를 속속 진행중이다 그준비위원은 박상복(朴相福)씨와 동회 상무이사 류창호(柳昌浩)씨가 선임되엇다는데 일반은 그회사의 창립에 다대한 기대를가지고잇다

木炭組合評議會

【伊川】 강원도이천군목탄개량조합(伊川郡木炭改良組合)에서는지난이십일일오전구시부터 이천군회의실에서 평의원회를 조합장대리 지산(池山)권업과장의 주재하에 개최하고 궁성요배와 사묵서명원으로 한하우(韓夏愚) 리주우(李周雨)씨를 선임한다음 소화십사년도의 이천목탄조합수지예산을 결정하바 수입지출각천팔백오십육원으로 작년에비하야 삼천삼백칠십오원의세입증이며 의원중 서면 리주우(李周雨)씨는 목탄조합수수료에 대하야 조합원제(組合員制)로목탄화성에 일천 목탄판매업선수검사수수료로 한섬에 이전단표(炭俵) 표인선수수료로 한개에 이리넘어나 현하생산자의 대개가화전민이니만치 부담이 과중하다고 논난한후 일사천리로원안을 가결폐회하니 개회시간겨우 한시간에불과하엿다

물길러나간새에 草家한채를燒失
아궁지불이나무에부터서

【開城】 지난일일 오전열한시반경 부내 남산정(南山町)칠백십이번지 김지열(金智烈)의 부엌에서는 돌연불이 일어나 다섯간되는 초가한채를 전소하고개성소방대원의 진력으로 동십이시경에 진화하엿다 발화원인은 이집안악네가 불을때다말고 물길러 나간새에 아궁지에 불끄치 부터나와 그여페싸허둔 나무에 연소된 때문이라하며 손해는 약일백오십원가량이라한다

京南鐵道會社 運轉時間改正

【天安】 충남천안(天安邑)에본사를둔 경남철도회사(京南鐵道會社)에서는 지난사월일일부터 전선열차운전시간(全線列車運轉時間)을 개정한바 온양온천의발착시간은 아래와갓다

長項行

出發時間	到着時間
午前 六、五三	午前 六、五〇
〃 八、五四	〃 八、四九
〃 一一、二五	〃 一一、二二

漢江에船影稀薄
京慶北部線開通으로

【京南】 지난일일부터 경경선일부중 동경성(東京城—楊平)간은 개통되어 벌서개통된 선로연변에는 각운송점까지배치되어 영업까지개시고잇는데 전기철도가 개통한지불과삼사일밧게아니되것만 한강에는갑작이 왕래하던선박들의수가 부적줄어 방금한산하기짝이업는데 이로인하야 연강일대 선박거래의 영업자들은 방금파할마다에 패부된 눈물을 흘니며 다른새로운생도를 설계하기에 갈팡질팡하고잇다한다

사람은늑대를잡엇다 늑대는도야지를
勇敢한開豐郡昭陵面朴靑年

【開城】 개풍군령남면 소릉리(開豐郡嶺南面昭陵里) 삼백팔십구번지 박덕수(朴德守)(二三)는 지난 이십구일 한마리의 늑대를 잡엇는데 이늑대는 이동리에서기르는 도야지를 다섯마리나 잡아먹은 흉악한 것으로써 밤만되면 동리주민들은 자못공포에싸혀 지내왓섯는중 젊은박청년의 과감한포살로써 마음을놋코 지내게되엿다고 칭찬이 놉다한다

地方人事

▲稻荷誠平氏(前京城校洞公立尋常小學校長) 退官人事次四日來社

忠北初等敎員異動

【忠北支社發】 충북도당국에서는 소화교제이차 확충에따라 계획에따라 십사년도에 팔십삼학급을증설하기로되엇는데 여기에반하야 지난삼십일일부로 전고미문의광범위의 교원대이동이잇섯는데그중신규채용교원만은 남자육십사명 여자십이명계칠십이명이나된다고하며 전이동내용은다음과갓다

新任地	訓導名
免官	殷漢俊
〃	金宜鼎
〃	鄭泰鎭
〃	黃裕性
〃	申庠雨
〃	安應貫
免官	李鎬熏
〃	川崎구라
〃	丁夏燮
〃	朴容權
沃川第二	盧永元
鎭川第二校長	淺田重治
殷政校長	田中義實
報月校長	巖高天
槐調校長	崔乘九

寒小校長	田代平太郞
觀院校長	栗山軍太
水汗校長	立川一夫
蘇伊校長	菅井登
甘勿校長	本田義雄
孟洞校長	韓銀數
楊江校長	菅田宇之助
江內校長	篤本米男
淸州石橋校長	吉田一太
沃川第二校長	岡田信重
槐山實修校長	廣渡健壽
加德校長	菊池潤平
郡西校長	行平熏江
曾坪校長	淺野卓夫
第二(報恩)校長	立野雅人
美容校長	佐藤長三
安內校長	向永美雄
梧倉校長	藤井守人
白雲校長	大成則明
官基校長	河村勝男
金加校長	曾根田秀人
赤城校長	朴殷燮
仰城校長	椋木武雄
鄕山校長	金漢植
陽山校長	森下勝
內秀	金李鎬
淸州石橋	鄭基相

陰城第二	李元燦
道安	李應煥
米院第二	楊翼植
江外	桑原哲郞
榮町	金容斌
淸安白岩	柳慶烈
淸安	李學鉚
[illegible]	金炳基
梧倉住佐	權寧瑞
安南	河澤浩
懷仁	大井豐
[illegible]	盧鳳憲
無極	兪鳳燮
孟洞	鄭用純
加德杏亭	朴晋植
榮町	金在熙
深川第一	黃廷濂
忠州校洞	黃甲奉
深川第二	梁世煥
內秀	尹可奉
榮町	桑原기꾸에
江外	權赫增
	李順鎬
七星	金永鶴
淸安	金鍾濂
南一	安承休
沃川第二	李相根

孟洞	全奎漢
江內	金洪翊
文白	李季煥
榮町	金知哲
報恩第二	加藤格一
內秀	趙健相
德山	岡部日出夫
黃澗第二	田中妙子
榮町	吳達均
江西	金鎭瑞
伊院	黃仁煥
楊江	張寅和
永同第二	李應永
淸川	洪震杓
金加	李相郁
靑城	權敎相
道安	延秉鏞
[illegible]	李義煥
忠州校洞	松本松子
榮町	金定洙
蘇伊	李成根
[illegible]	田中弘秋
永豊別芳	申光湜
報恩第二	姜昌洙
鶴月	權寧軾
陰城第二	高島고도
北二	洪在興

可興	車榮晟
忠州校洞	宮本早苗
寒小校界	李山鶴
甘谷	趙國善
堤川第一	石丸요시
水山	木下五郞
陰城第二	南熙源
黃金	崔東植
無極	金□禮
松鶴	金東默
郡院	爪生綱
文義復谷	李童和
沃川第二	三桐燕香
道視學忠州郡駐在	醍井淸
道視學堤川郡駐在	飯塚俊夫
道視學淸州郡駐在	汐滿篤志
道視學槐山郡駐在	朴鼎植
道視學學務課勤務	柳寅容
榮町	鷹澤義人
〃	岡村健一
〃	土田勇
〃	狩野稔夫
〃	木下正彥
〃	出下正雄
〃	岡□豊
〃	平山憲政
〃	□□而元

〃	宮島弘雄
笙巖	高見澤勇
榮町	川口裕次
江內	金斗泳
靑城	孫興澤
江外	朴仁根
鳳陽	丸山保則
校洞	津崎季博
米院第二	宋在燮
松鶴	金昆洙
桃珠	木之下猛
孟洞	草田敏治
水汗	百武緣六
文義	朴貫麟
延豊	王世均
桃仁	金震九
〃	吳漢彰
赤城	金相根
桃南	吳漢宗
槐山第二	沈鳳鉉
淸鳳	鄭求性
三升	朴昌弼
丹陽第二	朴昇夏
長延	楊鍾漢
蘇台	櫻田昌幸
七星	李圭彰
永春	趙泰燮

松鶴	朴魯千
興都	鄭司敎
狼山	高陽復
玉山	金相岐
陽山	小澤武男
長延	加藤文雄
東良	內藤楨雄
鎭山	長田秀明
可金	吉野雅人
牧渡	朴仁熙
仰城	大村弘道
佳景	山崎四季人
大所	趙壽石
草坪	高橋氏司
郡北	吾郷常信
沙梨	田原俦
炭釜	福田文夫
文光	野山季雄
台壽	宇都宮安見
梅浦	松浦敏夫
〃	趙在根
賢都	馬渡淸一
上村	吳貫均
甘州	藤岡吉則
棲州	矢野正臣
梧州	齋藤俊平
[illegible]	董島弘

槐山第二	柴田米子
榮町	尹娟姬
石橋	金錫泰
永同第二	阿部久子
鎭川第二	寺田澤子
石橋	山田가즈에
沃川第二	權貞子
同	大嶋未子
堤川第二	澤瀉澄子
丹陽第二	崔順榮
美春	鈴木壽子
北二	鄭慶嬉
報恩第二	宋强順
槐山第二囑託敎員	金奉吉
靑川同	趙文熙
曾坪同	黃德成
嚴政同	柳志允
黃金同	文相淑
伊院同	張在姬
梧倉同	黃貞順
美容同	鄭在元
南一同	金大榮
孟洞同	李鶴林
梨月同	朴榮孝
黃澗同	李德淳
永同第二同	金容石
石橋同	鄭東實

補藥大王·百補丸을쓰시요

陽氣不足
氣血不足
胃腸不健은
大注意

生命을短縮하는 三大原因이된다!

一、百補丸을 쓰면 陽氣와 食事가 倍加되고 氣血이 旺盛하야 무슨일이든지 二人分을 하게됩니다

二、체승과속병은 어느때업서젓는지 알지도못하게 업서지고 消化가잘되고 胃腸이 튼튼하여집니다

三、極寒에치위도 모르게되고 感氣에도 걸니지안코 무릅과 手足이 찬증세가업서지고 몸이더워집니다

四、固精이必要 사람이 流精이速하게되면 여러가지 害가만습니다 固精되는藥은 事實로 貴材입니다 百補丸만잘쓰면 엇던사람이던지 固精이됩니다 下焦冷가튼것은問題업시낫습니다

五、肺와心臟이 조와저서 기침나는 일이업고 山에올나가도 숨이차지안코 肺病가튼데 걸니지안습니다

六、精神이聽明하여저서 過去일을 잘記憶하게되며 未來일을잘判斷하게되며 神經衰弱을 根絶하게됩니다

七、老人이쓰면해소가업서지고 잠이잘오고 小便이잘通하고 遠程徒步에도 숨이차지안코다리가압흐지안코 氣盡하지안습니다

八、半身不隨 年久해소・中風・淋疾等이나엇다는 간곡한 感謝편지가만히오니 百補丸의 實効範圍는 想像外에及하야 實로 不可測의 靈藥입니다

百補丸

●속지마시오!

●제아모리조타는 補藥도 事實百補丸만은못합니다 一劑에 五十圓 百圓짜리도 斷然코 百補丸만못하고 一圓 二圓 四五圓짜리도 勿論百補丸만못합니다 沃度劑니 호루몽劑니 비타민劑니、또 人參、鹿茸、附子、六、八味等 엇던藥을 勿論하고 모다 百補丸만못합니다 斷然、補藥界의 大王입니다 東京 大阪에서도 漢藥이 점점만히팔니고잇습니다 千萬種의補藥이 不如百補丸입니다

●感謝편지數千通公開 엇던藥에던지 感謝狀이 二三枚 或四五枚는다 잇습니다 그러나 百補丸으로 큰効力 意外에 大効力을 보앗다는 간곡한 感謝편지는 數千通입니다 每月曜公開會를 하오니 꼼꼼히 公開感謝狀을보시오 아무리 疑心이라도 信用치안을수업습니다

藥價 百補丸 一劑十圓 / 婦人百補丸 一劑七圓 / 少年百補丸 一劑五圓 (無料進呈) 어느것이나 三劑以上共同注文하시면 周旋人에게 一劑無料進呈

부인자궁병 냉병 경도불조 대하증에 婦人百補丸

京城堅志町五一 平和堂株式會社 電話光六三二番・六二三番・三三〇番・振替五番

長篇小說

情熱은病인가

金東仁 作　鄭玄雄 畫

【16】

二의八

무론 현재 연이가 그런 흉물한 올케를 가지고 잇지안는다면 채옥이를 올케로 삼어도 조타. 내외라 하는것이 어떠것인지 분명히는 모르지만 자기의 올케로 삼기에 채옥이는 그다지 부족한 사람이 아니다. 서로 성격이 맛고 안맛고는 당자끼리라야 알 문제지만 거터 나타난 점만으로는 채옥이도 넉넉히 올케되기에 부족함이 업다.

그러나 현재 한 떳떳한 올케가 잇는 이상에……。

여기서 연이의 근심은 출발되는것이다.

한 오빠에 두올케。

대체 오빠와 채옥이의 정사(情事)가 언제부터 어떤 경로를 밟아서 시작되엇나。

채옥이가 연이 자기와 동반하여 자주 집에 오는것은 사실이다. 자주 오면 자연히 오빠와 대면할 기회도 잇섯슬 것이다.

석구에게 미치면 채옥이는 당황해 하고 이야기를 피하려 하고 그러면서도 일방 더 듯고싶어 하고——수상하다고 볼일이 너무도 만햇다. 연이의 판단으로는 채옥이는 분명 처녀의 순정으로 제 오빠 석구를 사모하는 것이라 보앗다.

그대신 그일이 잇슨 뒤부터는 채옥이는 한사코 연이의 집에는 오지 안핫다. 퍽 애써서 끌어 본일까지 잇지만 채옥이는 마즈막에는 몸을 떨며 울먹울먹 하면서까지 연이의 청을 거절하엿다.

『무슨 큰 원수 저냥 웨 우리집엔 안가겟다는 게야』

나므럼 쪼를 때 끼어서 연이가 채옥이에게 이러케 무를때에 채옥이는 그의 유난히 큰 눈을 똑바로뜨고 연이를 마주 보면서

『연이。 오해하지 말어요. 안가겟다는게 아니라, 오늘은 집에 일이 잇서서 못가겟서』

하고 변명하는 것이엇다.

『그럼 내일은?』

『내일은 내일 보아야지』

요컨대 채옥이는 연이의 집에는 무슨 핑게를 써가면서던지 가지 안핫다.

이런 모든 일이 연이에게는 적적하고 마음 괴로웟다.

오빠와 채옥이가 그뒤에도 또 만나는지 어떤지 이점도 째주의하여 살펴지만 이것도 알아내기가 힘들엇다.

오빠가 채옥이에게 대하여 가지는 감정이 어떤지 이방면도 좀 따저 보고 시펏지만 이것도 직접 물어보기 전에는 언제든 대범한 오빠의 태도로는 알수가 업섯다.

사건이 어떠케 어디까지나 진전되엇는지 전혀 알길이 업는 일이라 연이는 몹시도 걱정하면서도 얼마 만치나 걱정해야 할지 이점조차 판단을 나릴수가 업섯다. 언제 한번 오빠와 단둘이서 조용히 만날 기회만 기다리고 잇섯다.

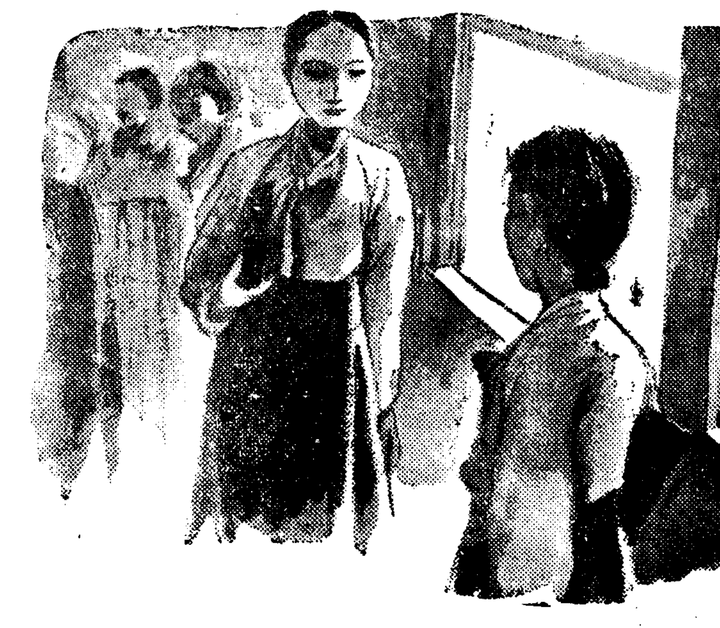

여기까지는 상식으로 생각할수 잇지만 그뒤의 전개는? 오빠가 먼저 편지(연이의 상식으로는 연애의 전개는 한편쪽의 편지로서 출발하는 것이라 밋는다)를 하엿슬까?

이것은 연이에게 밋기우지 안는 말이다 오빠의 말마따나 오빠는 언제던 수동적(受動的)이지 능동적이 아니엇다.

그러면 채옥이가 먼저 편지를 하엿슬까?

이것은 연이의 상식으로는 너무도 망칙스러운 일이엇다. 처녀가 남자——더구나 기혼 남자에게 봉편지도 아니고 그런편지를 한다는것은 생각하기조차 얼굴붉어지는 일이엇다.

오빠와 채옥이의 이번일의 전개(展開)는 연이에게 잇서서는 전혀 수수꺽기엇다.

하여간 한 기혼남자와 한처녀가 수일간을 함께 숨어 잇섯다 하는것은 연이로서는 거저 보지못할 비행이엇다.

누가 선착수를 하엿든지는 모르지만 선착수한 사람은 마땅히 비난(非難)당할 사람이요 따라서 조치못한 사람이다.

그 두사람이 다 연이에게는 매우 가까운 사람들이라 연이는 마음이 더 조치안햇다.

그일(오빠와 채옥이가 수일간 행방불명이 된)이 잇슨 뒤에 연이는 몃번을 채옥이와 단둘이서 만날 기회가 잇섯다.

단둘이서 만나서 이런이야기 저런이야기 주고 밧다가 우연히(사실은 연이가 부러 한일이지만) 이야기가 연이의 오빠

봄은오궁뜰을아들어 三人姉妹의뜰안으로

마른나무에 새싹이핀다 굿게닷처던 꼿봉리가 방긋보드라운이슬을 내노려는사월 아침해버치 몹시드셋다워 뭉클뭉클을 익히고다니는 장사치의목소리 더한층 크게 크게 퍼저간다 나도 그목소리를따라 돌고 돌고 또돌아 여기는 예날오궁을

롱속으로 차버슨거룸을 올겟다 봄은 집집마다 들창을두다려 곱게비단가터 순한 옷자랑을 펴노핫다 내 롱지 둘하고곤밧지옥으로 그 옷깃을 빼어건만 해벗안 정답게 내얼굴에 우슴을보낼뿐 이리하야봄은 대지우에 골고루퍼젓다

오궁뜰에도 봄버슨유난히 다사롭다 나즈막한 개와집아래 잡지빨을멈추고섯다 안에서는 몹시도 명낭한도레미파에서 한옥타-브더노픈 우슴소리가 들려온다 여운(餘韻)이 곱게 어웁집 울타리를넘고 퍼저간다

어정은어동니에서는 ''뻐우집''이라고 유명한 지삼인자매(池三人姉妹)의 ''스위트홈''이다

봄은 가장정다웁고 친절한인웃(隣人)을가젓다 그러길래 오래병석에누엇던 제일언니 지최순(池崔順)녀사가 오늘은 무거운 이불을밧차고 돌아메나안저 수양버들가지와 동백꼿즐 정성스럽게 꼿병에 꼬자놋는다 청초하게 아침단장을 한

「연왕」이라고 불르는 여섯살난어린 족하는 정신업시 금붕어를 드려다본다 손으로 번이고 꼬리치는 금붕어의 동해미로 손꾸락이따라간다 한업시 평화로운이집 봄을 기달려 다시 새로운 기쁨을 소복히 바더드리는 이마당에서 삼인자매가 아니요 양인자매가 콧노래를 부른다 삼간 마루우에는 경순양이 읽다가 그대로 더퍼노흔 ''큐리-부인전''이 노혀잇다 위대한 여류과학자의 세계를더드며 지양은 예술에대한새로운 정렬과 희망의불꼬슬고이간직하고 키워간다 예술의꼬치 이봄에는이봄

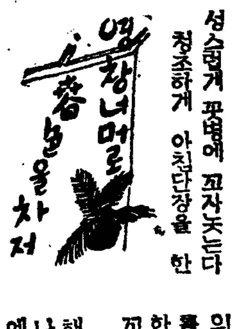

지경순(池京順)양은 조그마한 뜰에 피여난 난초와 여러개 화분에 꼿씨를 새로심고 물을주고 흙을파서 곱게봇도드고잇다 그러나 세째아기씨 지게순(池季順)양의 얼굴이 보이지안는다 벌써일쩌기 아침나드리를가슴까하고 뭉어 보앗더니 경순양은 얼굴기뿍이 우슴어 퍼지며

「게순이는 지금(高脇)국단에 따라가세요 어저께 두편지가왓는데 뭉조선은 이러케치운데 서울에는 벌써 봄단장을햇겟지 언니 금년에는 어떤 옷비갈이 유행하우? 큰언니두 인제만히 나앗수어서서울두가 구십허… 이런 편지를부첫서요」

鮮滿映畫交流로 共同製作과配給이實現

高映과滿映이提携하야

선만(鮮滿)영화의 교류문제는 벌써부터 신경에잇는 만영(滿映)과 경성의 고려영화협회(高麗映畫協會)와의 사이에 구체적방침에대하야 상의를 거듭하여오던중 드디어 이번에 그실현을보게되엇다 고려영화협회의이창용(李創用)씨는 주식회사만주영화조선배급소(滿洲映畫朝鮮配給所)를 신설하고 제일작으로 만영작품으로 이향난(李香蘭)양주연의 원혼복구(冤魂復仇)와 그외에 므화영화의 배급을개시할터이라한다

만주영화의 조선진출과 동시에 만영에서도 만주에도 고려영화제작의 조선영화를 적극적으로 배급하게되리라하며 더나아가서 배급의교류와함께 동제작방면에도 진출하야 스터디오의 대여 출연배우의 교환등서로의편의를 도모하기로 되여제일착으로 복지만리(福地萬里)를 공동제작하기로되엇다

만영과 가지가지의 간단을마치고 귀경한 이창용씨는 다음과가티말햇다

『만주국내에 거주하는 조선인은 갈쑤록 늘어가고잇나 아직 이들을위한 영화와 영화섭은 태무한상태에 잇다고 보겟다 이런 이미에서도 조선영화의만주국내배급은 상당히 중요한 일이라고 보겟고 또한 고만주영화도 조선에 진출하여야 될것으로 이에대하야 만영과 수차교섭한 결과 이번 새로이 배급소를 내기로 되엇다 이뿐만아니라 영화제작에 잇서서도 좀더 원활하고도 긴밀한 연락을취하야 조선영화의 발전에 일조가잇도록 노력하려고한다』(사진은이창용씨)

映畫王國파라마운트의 스타ー陣營大異狀

콜베ー르는메트로에

『하롤로이드』를 비롯하야『마를레-네·디-트리히』『메이·웨스트』『죠-지·라프트』『캬롤·롬바-드』등 스타-가 전후하야떠나간『파라마운트』의스타-진영은 다른 영화회사에비하야 적막한감이 업지안헛는데 이번은 파사의 비장대스타-인『클로데트·콜베-르』역시 최근파사와의 계약을해제한후 메트로로전향하고말엇다

파사를떠난『콜베-르』는『반·다이크』감독인『경이(驚異)의 세계』에 주연하기로되엇다 파사의 중요스타-가 퇴사하게 된 원인으로는 파사의 최고유력자인『아돌프·주-커』가 구주(歐洲)로 전출과동시에 동사의자본관계에 변동이생긴 까닭이라고하는바 세계영화계에 군림한감이잇든 파라마운트의 현상은 영화선이기의 한페-지를 말하는것으로볼것이다 (사진은 콜베-르)

映畫醫學의出發 心臟을銀幕에

영화를통하야 의학(醫學)을이해시키자는운동이 일본내지에서는 작년말부터 대두하게되야 이 방면의 학계의권위를망라한일본의학영화연구(日本醫學映畫研究)가 결성되엿는데 지난일일오후부터 삼일간 춘기학회의개막과 동시에 동경제대교실에 제일회 발표회가잇섯다

이발표회는 작년일년간동연구회의 성과를 널리 식자간에알리는것으로 수술혹은 림상적증상의실제를 보이는것으로 전부 열두가지가 잇섯다 이중에서특히주목을 끌게된것은 신원형(榊原亨)이라는 전경산이 파대학교수가 실물미리로발은 심장경(心臟鏡)(두귀짜리)이엿는데 이것은 동서가 발명한 심장경의구조와 사용법을 비여준것으로 종래북간등에 가까웁던 심장내의구조와 판막(瓣膜)운동의 실제를 판독한것이다

矢野써ー커스團 朝鮮劇場跡서興行

시야(矢野)써-커스단은 맹수(猛獸)진금(珍獸)과 가지가지의 곡예(曲藝)로 지난 이일부터 시내인사정(仁寺町)그전 조선극장 자리에서 약삼주간 흥행하기로 되엇다한다

힛트된"望鄕" 興行에一萬圓

시내 약초극장(若草劇場)에서 상영의 히트프로인 듀비비에감독인 페페·르·모코는영화로도 우수하엿거니와 흥행성적도 호흥하야 일주일간 일만이천원의 호성적을내엿다한다

藝苑消息

▲朝鮮映畫株式會社에서는 四月三日부터 光州劇場에서 "無情"上映人事次로 李載明 朴基采 金正革 韓銀珍 金一海氏一行이二日밤車로 光州向發 六日歸京豫定

▲金幽影氏(映畫監督)四月一日鄕里大邱鳳山町에서 還外服喪

▲朴源鶴氏는 四月一日부터平壤金千代座經營을引受

라디오프로

四月五日(水)

◇正午(東)時報 ◇午後零時五分 플루-트獨奏(레코-드) ◇同一時一五分 家庭時間『春節과榮養에對한注意』城大講師崔義楹 ◇同四時 뉴-스 職業紹介 ◇同六時 齊唱과獨唱 一、齊唱봄노래五曲 二、齊唱해(朝鮮語讀本) 三、獨唱풀피리(尹克榮曲) 四、齊唱노고지리(李一來曲) 五、獨唱한개、두개、세개(尹克榮曲) 六、齊唱지녀實(同) 서울라디오동호會 伴奏京城放送管絃團 編曲과指揮洪蘭坡 獨唱秦貞姬 ◇同六時二五分 어린이新聞 ◇同六時三〇分 講演『映畫와文學의交涉』安鍾和 ◇七時三〇分 뉴-스用語解說 ◇同八時(東) 獨唱原信子 ◇同八時三〇分 京畿歌謠 一、小春香歌 二、執杖歌 三、赤手單身 四、회모리 [illegible] 李光泰 ◇同九時 唱劇調鑑賞(三)解說李基世 ◇同一〇時一〇分 初步國語講座(二) 宋今璇

第一放送

◇午前六時三〇分(東) 健康講座(八) ◇同七時一分(東) 朝修養王道(一) ◇同九時四五分 幼兒時間 ◇同一〇時二〇分(東) 家庭時間 ◇午後零時五分(東) 和洋合奏 松竹和洋合奏團 指揮島田晴譽 ◇同三時(東) 어머니時間 學校와家庭연락 ◇同六時(東) 이야기 ◇同七時四〇分 講演 ◇同八時(東) 獨唱 原信子 ◇同八時 謠曲囃子(京城) ◇同八時四〇分 獨唱과二重唱(裡里) ◇同九時一〇分(大) 家庭歌劇

四月六日(木)

◇正午(東)時報 ◇午後零時五分 輕音樂(레코-드) ◇同零時三〇分 뉴-스 ◇同一時一五分 家庭時間『遺傳으로본父母』醫學博士 明柱完 ◇同四時 뉴-스 職業紹介 ◇同六時 이야기『世界의名畫』 ◇同六時三〇分 經典解說 朴允進 ◇同七時 뉴-스 天氣豫報 ◇同七時三〇分 講演 李承萬『西班牙이야기』尹澄善 ◇同八時 歌謠曲 一、눈물의聯絡船(劉) 二、울어라푸른하늘(金) 三、배사공이조하(劉) 四、女子의純情(金) 五、明沙十里(劉) 六、花朝月夕(金) 七、미운사랑고흔사랑(劉) 劉鍾愛 金仁淑 伴奏 京城放送管絃團 ◇同八時三〇分 라디오小說『第二의蒼空』─石素然作 金藥英 ◇同九時 南道歌謠 一、報念 二、六字백이 三、날개打鈴 四、興打鈴 朴玉花 朴秋月 ◇同一〇時 地方으로보내는뉴-스 ◇同一〇時一〇分 中等國語講座(一九) 金鳳姬 ◇五日午後八時(東) 獨唱 一、歌劇『라·빠리-』 카라라-니作曲 가、아니치못할選行 나、눈의꼿 二、歌劇『돈、파스카-레』 도니제티作曲 노리-너의가빠리-너 三、베니스의謝肉祭 베네크트作曲 四、春聲 요한슈트라우스作曲 原信子 피아노伴奏 多部三郎

第一放送

◇午前六時三〇分(東) 健康講座(九) 運動과健康法 ◇同九時四五分 幼兒時間 ◇同一〇時二〇分(大) 어머니時間 早熟한아이 키우는法 ◇午後零時五分(東) 에코-디온獨奏 ◇同六時(東) 齊唱과合唱 JOAK唱歌隊 ◇同七時三〇分(大) 國民歌謠 村少女 齊唱JOBK唱歌隊女聲部 指導 竹內楨子 ◇同七時四〇分(東) 講演 山村의밤 ◇同八時(東) 俚謠 ◇同八時二〇分(東) 物語風景 ◇同八時五〇分(東) 民謠

四月七日(金)

◇午前一一時三〇分 入學試驗合格者發表(京城)─京城 ◇正午(東)時報 ◇午後零時五分 民謠曲(레코-드) ◇同零時三〇分 뉴-스 ◇同一時 入學試驗合格者發表(京城)─京城職業專修科─ ◇同一時一五分 家庭時間『兒童의情操敎育에對하야』京城師範 張和順 ◇同六時 조흔音樂(레코-드)『幼年들이들을만한名曲集』金喜貞 ◇同六時三〇分 講演『愛馬日을當하야』李在僑 ◇同七時 뉴-스 天氣豫報 ◇同七時三〇分 經濟解說 朝鮮日報 李健赫 ◇同八時(東) 管絃樂 一、牧神의午後에 前奏曲 드뷔시作曲 二、小組曲 同 가、배에서 나、에누엣트 다、舞踊曲 라、行列 日本放送交響樂團 指揮山田耕作 ◇同八時三〇分 野談 車靑吾 ◇同九時 西道歌謠 一、孔明歌 二、愁心歌 三、念佛 四、긴아리 李飛鳳 張彩道 ◇同一〇時一〇分 初步國語講座(二) 宋今璇

第一放送

◇午前六時三〇分(十一) 冷水摩擦 ◇同七時一分(東) 朝修養 佛道(一) 高神覺 ◇同九時四五分 幼兒時間 昇 ◇同一〇時一〇分(大) 家庭講座 婦品更生(一) ◇正午(東) 時報 ◇午後零時五分(城) 琵琶 ◇同三時(福) 어머니時間 未成年者에 끼치는酒害 ◇同三時三〇分(東) 敎師時間 日本國民歌 ◇同六時(大) 童話劇 ◇同七時三〇分 講演(城)花祭 ◇同七時三〇分(大) 國民歌謠 村少女 ◇同七時四〇分(上海에서) ◇同八時(東) 管絃樂 一、牧神의午後 二、小組曲 日本放送交響樂團 指揮 山田耕作 ◇同八時三〇分(大) 라디오小說 ◇同九時一〇分(東) 時事解說

肺患相談室

肺患 必讀 診斷常識

……당신은……

●저녁수에헤가지안는가
○약간기침과 담이나오지는 안는가
●三十七度一二分의熱이每日午後부터 夕陽에걸처서 나지나안는가
○盜汗과 不眠이 繼續되지나안는가
●어쩐지 몸이무겁고 胃腸도나쁘고 食慾不振의 날이繼續되고 動悸가나고 숨이갑브고 억개가결리고 가슴이 아프지나 안는가
……이것은肺病初期의症狀입니다……

●기침이 만어지고 담이 만코 때로血痰이 석기지나안는가
○貧血과 衰弱이 더하고 顏色이나빠지지나안엇는가
●每日三十八度가차운 熱이나지나안는가
○頭痛、不眠、咯血、盜汗、便秘、胸痛가튼 苦痛이업는가
……이것은肺病의第二期症狀입니다……
그러나 恨歎마시요 正當한療法으로

肺病은治療됩니다

사람이肺病에 걸렷다하면 死刑宣告나받는것처럼悲觀해서 藥과器械만으로 病을治療하려고 한다 그것을엇기로 無效한藥과器械를販賣하기도하고 여러가지廣告로 弱한病人을弄絡하는商人이 만타 詐欺師가 아모리거짓말을하여도 藥장사가 아모리 甘言利說을 내거러도 속어서는 안됩니다 結核菌을 죽여서 肺病을當場에治療하는藥과 注射와 器械는 아직 世界어데서도 發見되지 못하엿습니다。

肺病은治療된다

肺病은 다만自然으로도라가므로써 治療됩니다。 藥草가 맹동하는土壤、淸淨한물、淸潔한空氣 골고루쪼이는陽光、自然의 草根木皮 거기에는 肺病者를救할偉大한 慈愛의손이 펼처잇습니다。

그릇된養生法

治療할수잇는肺病이 왜안낫는가? 그것은 貴下의養生法이 잘못되엿기때문입니다。 貴下는 日光療法을 실行하고 잇지안습니까、自然을防害하는藥과 器械를 쓰고 잇지안습니까 물은 흙은 空氣는……。

正當한療法

肺病으로 알는이는 只今곳『朝鮮日報で見た本下さい』라고써서 葉書로 左記의寺로 보내주십시요。 釋迦님의金言을 基礎로해서 正當한治療法을 가르친 松永佛骨師著『治療의原理』와藥草療法『光明のあなたへ』의二冊을無代로보냅니다 速히이가리킴에依하야 肺病을退治하시요……

無代進呈 肺病治療의原理

(目錄)

●結核菌과그傳染
○結核菌의保有者
●結核菌의天然免疫
○왜肺病이되엿는가
●釋迦의金言
○肺病은반드시낫는다
●結核菌을죽이는藥이잇는가
○大自然의품속으로
●治療의原則
○信仰에對하야
●草의藥用方法
○水療法의方法
●日光과空氣
○安靜療法
●榮養療法에對하야
○咯血의原因과止血法
●發熱의原因과解熱法
○不眠과安眠法
●盜汗과그療法
○咳嗽과祛痰法
●泄瀉와便秘療法
○腹痛에對하야
●肺病은全身病이다
○療養生活者의注意
●肺病과和漢藥
○누구나採取할수잇는藥草
●家庭에常備하는藥草
○野菜와果物의藥效

──以上──

上記內容의『肺患治療指導書』와『光明のあなたへ』二冊을 只今곳朝鮮日報에서보앗다 冊보내라고써서 左記로葉書를보내면 肺患退治의弘願에依하야 無代進呈함。

大阪府 布施市 功德山 德林寺

電話布施三四五・振替大阪二三二三五

病毒(梅毒)의 두려운禍根

이러타할 아무런 病도 업는데

이런症狀의 包圍陣에 苦痛밧는분은 注意!

이러타할病도업다 그러나 하로도몸이깨끗하고 便한적이업는분은信用잇는 醫師에게診察을받는다면 그醫師는 반드시먼저梅毒의 有無를살필것입니다 그런데血液檢查며脊髓液檢查等 여러가지로 嚴密히檢診하여보면 異常하게도틀림업시梅毒體毒의 根이남어잇는것이發見되며 그害毒의두려움에누구던지 새삼스럽게놀라실것입니다。

瘡氣 와自然이업는 사람은 업다고하지만이것은잠깐 그럴듯한말입니다 이병은 그當時에注射로治療햇는데… 이러케生覺하는것부터 그릇된것으로注射療法만過信하고 安心하고게시면드디여 이러結果가됩니다、왜그러냐하면近來의梅毒菌은 그전과달러서 注射에對하야非常히强한 抵抗力을가지고잇슬뿐안이라五六대의治療로는 반드시强한菌이살어잇서서 血管壁、脊髓液과心臟、腎臟의 組織깁히숨어서漸次로 內臟에害를이르키고·身體가衰弱해진中年에 暴威를부리므로 나은줄알고放心하고잇는 분이 도리혀무서운結果를보게됩니다。 그것에 諸候로 한창活動할時機인

中年 時代를前記와가튼 症狀으로도 呻苦하며나종에는動脈硬化로中風、腦溢血、狹心症과腦梅毒의不吉無慘한 廢人의슬픔을當하는분이 얼마나만흔지요 이야말로 사라서남은强梅毒菌이하는것입니다。 그러데 이强梅毒菌의症狀變化에鑑하여 劃期的療法이라는 獨逸샤우진博士發表의綜合伏素療法에따라研究된것이『重症用毒掃丸』입니다

多幸 히도藥效優秀하여 血管血液中을 無毒淨化할뿐아니라、血管壁과內臟組織中에 숨은菌을 어데까지던지 따러가서藥效를내이는 深部殺菌法도 이것에依하야처음完成되여서 前記症狀의治療이면 어重症用이라고 非常한好評을밧게되엿습니다 다시重症用毒掃丸은 이러케無毒으로한有毒物을 팔끔히體外로排泄시기므로 病根은全部一掃되여 여러가지不快한 症狀도根絶되여 豫想外로速히健康體가되므로 實驗者는모두그快方을 기뻐합니다 呻苦하는분은 무엇보다도이것을試驗해보시기를바랍니다

沃素療法變質療法應用

重症用 毒掃丸

梅毒과體毒에效果優秀한

適應症 初期梅毒、慢性梅毒、潛伏梅毒、先天梅毒、冷毒、小兒胎毒、先天性皮膚病、梅毒性神經痛、梅毒性內臟疾患、梅毒性류-마치스、橫痃、疳瘡、惡性여드름、動脈硬化、甲狀腺腫

重症用毒掃丸	普通用毒掃丸	小兒用
二圓 三圓	五十錢 一圓	三十錢
五圓 十圓	二圓 三圓	五十錢
二十圓 三十圓	五圓 十圓	一圓

東京市神田區花房町 株式會社 山崎帝國堂 振替東京一四六七番

全國有名藥店에잇슴 代藥絕無品切일時는直接本舖로

봄! 봄은發病期다

嚴多雪寒도 이제는 完全히가고 大地의萬物은 봄빗을 바라며躍動하기 始作하엿습니다 이에따라 우리들의 身體에도 變化가 생기며 萬病이 躍起됩니다。 特히女子는健康한분이라도 冷症과 月經不順이 잇스면 血行이 바루지못하야 身體에 故障이 自然이 생기는것입니다 그러고 原因不明의 子宮出血不姙症과顏色이 蒼白하고 神經過敏으로 적은 일에도 煩悶하며 손과발이 차고 恒常頭痛이잇서 永年不治의病으로 苦痛밧든분도 本劑의 效果로써 婦人의 職責을다 할수잇습니다

月經痛、月經不順
子宮內膜炎、冷症
不姙症、子宮出血
ヒステリー、貧血症
產前產後의衰弱
下腹腰痛等
治療와豫防에

=特長=

1…甘味芳香이 有한 토닉劑 이므로 服用키 容易함
2…鎭痛 鎭靜作用이 有함
3、反射亢進及血管亢進作用 子宮收縮催進作用이有함
4…血液循環을 善히하야 體內를 淨케함
5…全身組織을 綜合的으로 强壯케함

包裝 五〇cc入 二〇〇cc入 四〇〇cc入

(說明書進呈)

著名大病院 醫院御採用

各地藥店에서販賣

發賣元 合資會社 高麗製藥所 平壤西門通

女宝 キナトミン

기 나 도 밍

桃花劇場

電龍一二二三

四月四日부터六日까지 每日晝夜二回 晝一時 夜七時十五分始映 大衆料金 階上 二十錢均一 階下 十錢

◇大每ニュース
◇松竹京都作品 鼠小僧初草鞋 監督 吉野榮作氏 主演 坂東好太郎 高杉彌之助
◇ユニヴァサル社特作西部劇 高原强行隊 監督 ハミルトン·M·Fデン 主演 西部王トムミックス
◇MGM社超特作 マルクス一番乘 監督 サムウット 主演 グルーチョ ハーポ チコ(三兄マルクス)

大選=아리랑三篇、人生航路、人獸變面鬼(チギル博士とハイド)

合社ニュース

英コンコーディア超特作 盜賊交響樂 マグダソーニヤ ハンスフェヤ

東寶超大作 武道千一夜 大河內傳次郎・山田五十鈴

三日より三日間

鐘路・大劇

劇團青春座歸京第一週公演 三月三十一日밤부터

唐宮春 作 호-ㅁ·스윗 호-ㅁ 一幕

李雲芳 作『人生의새벽』三幕五場

到處에서絕讚好評裡에長期巡業을맛친青春座元氣百倍하야凱旋하옵니다 靑春座의公演이서울의이봄을裝飾할것을굿게밋습니다

次週豫告 李瑞求 作 兄 弟 三幕四場

東洋劇場

電光 2154(現場用) 3640(事務室用)

映畫は日活

◇四日より特別封切 日活京都大作 佐佐木味津三原作 荒井良平監督 右門捕物 十萬兩秘聞 主演 嵐寬壽郎 澤田清 河部五郎
◇日活多摩川特作 遲咲きの花 高木永二 星美千子 井上敏正 雲花久子
犯罪王 × ルーコデイ レフットコ サリイブレイ ンウオーレス フオード アールシケント
各社ニュース

新富座

電光五六七七

四月四日부터六日까지 每日晝夜二回開演 晝間一時 夜間七時十五分 大衆料金 階上三十錢 階下十錢均一

◇파테-ニュ-ス
◇全勝키네마社作 人生變面鬼(チギル博士とハイド邦畫化) 監督 山田兼則 主演 松本榮三郎 宮川敏子
◇金剛映畫社超特作 人生航路 監督 安鍾和氏 主演 李源鎔 文藝峰 車相銀
◇漢陽映畫社超特作 아리랑三篇 監督 春史 主演 田澤二 尹逢春 羅雲奎 申一仙

次週=特別興行사랑의속고돈에울고